



**DOBROVOLNÝ EKOLOGICKÝ SPOLEK - OCHRANA PTACTVA**  
**Záchranná stanice živočichů**  
Zábělská 75, 312 00 Plzeň

tel: 377 460 088 (záznamník)  
mobil: 777 145 960, 777 194 095, 777 760 777

www: [desop.cz](http://desop.cz)  
e-mail: [ptactvo@desop.cz](mailto:ptactvo@desop.cz)

# Zpráva o činnosti

## DES OP a Záchranné stanice živočichů

### za rok 2011

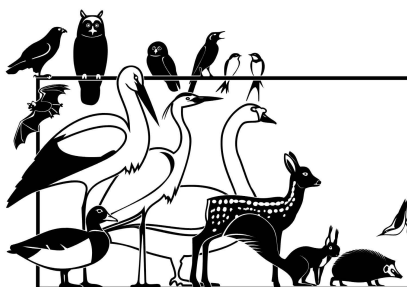

#### **OBSAH:**

#### **1/ Všeobecná část**

*Provoz Záchranné stanice živočichů*  
*Druhová ochrana volně žijících živočichů*  
*Ekologická výchova, osvěta, propagace*  
*Personální pokrytí, členská základna*  
*Finance – stručná roční bilance, sponzoři*  
*Závěrem*

#### **2/ Přílohy**

**Celková roční bilance pacientů dle jednotlivých druhů za rok 2011**  
**Souhrnná finanční uzávěrka za rok 2011**

#### **3/ Speciální příloha pro orgány ochrany přírody a odbornou veřejnost**

**Celkový seznam jednotlivých pacientů (případů) za rok 2011**  
**Projekt MALÁRIE a ptačí chřipka - seznam ptactva odchyceného DES OP v roce 2011**  
**Zpráva Čáp bílý za rok 2011 - seznam hnízd a hnízdišť čápa bílého, kontrolovaných DES OP**

---

# PROVOZ ZÁCHRANNÉ STANICE ŽIVOČICHŮ

## Působnost ZSŽ v rámci Národní sítě stanic a Plzeňského kraje

Spádová oblast v rámci NSS - Plzeň, Nýřany, Kralovice, Domažlice, Horšovský Týn

## Sídlo stanice, jméno vedoucího stanice, aktuální kontakty na stanici

DES OP - Záchraná stanice živočichů Plzeň

Zábělská 75, 312 00 Plzeň

tel: 377 460 088 (stanice záznamník)

Pohotovostní mobil : **777 145 960, 777 194 095, 777 760 777**

e-mail: [ptactvo@desop.cz](mailto:ptactvo@desop.cz)

[www.desop.cz](http://www.desop.cz)

Vedoucí stanice: Karel Makoň – předseda DES OP (mobil. 777 145 960)

## Přidružené stanice, odběrná místa, spolupracovníci

**Odběrné místo Staňkov** je nárazově řešeno přes kolegu a našeho člena Kamila Forsta ve Staňkově (pro oblast Domažlicka). Jedna voliéra a jeden box pro mimořádné případy.

**Odchov mláďat savců a zvěře**, externě paní Jaroslava Janoušová v domácím chovu Plzeň – Nová Hospoda.

**Líhnutí ptačích vajec, odchov mláďat**, externě Vlastimil Voráček, Roupov. Vlastní zařízení, výborné služby i výsledky.

**Herpetologie a obojživelníci** - Prof. MUDr. Ondřej Hes, Ph.D. kompletní zázemí v osobním vlastnictví v rodinném domku v Zábělské ulici Plzeň.

## Zajištění veterinární péče

Hlavní veterinární servis (smlouva a otevřený účet):

**Veterinární klinika Vedilab s. r.o.**

**pod vedením MVDr. Petra Böhma**

Pod Vrchem 51, 312 00 Plzeň

V mimořádných případech i se všemi ostatními veterinárními klinikami, specializovanými veterináři a laboratořemi.

## Technický popis stanice – chovatelské zázemí

Chovatelské zázemí Plzeň - Doubravka

Rozletová voliéra:

**1x malá 2 x 9 x 2m**

**1x velká 9 x 15 x 3m** (voliéra pro vodní ptáky)

Komory pro ptáky:

**5x dravci, sovy a velké druhy ptactva (2-3x3x2m a 2-3x1,5x2)**

**4x částečně expoziční (přírodní) pro menší a středně velké druhy ptactva, savce**

**2x malá voliéra pro drobné ptáky (2x2x2m)**

**1x voliéra pro vodní ptáky (9x15m)**

Vodní plocha:

**Dvě tůňky ve voliéře pro vodní ptáky (16m2)**

Výběh pro vysokou zvěř apod.:

**Lesní komplex 18x18m - polesí Zábělá (Plzeň) + fixační box (4x3m)**

## Realizované záchranné transfery

Mimořádný záchranný transfer vodních živočichů Holýšov, řeka Radbuza.

Realizováno z podnětu Plzeňského krajského úřadu v režii investora, akce dne 1.12. 2011.

(více viz samostatná zpráva z transferu DES OP)

-

## Absolvované odborné kurzy

Pravidelná odborná školení členů i personálu. Bezpečnost, legislativa, vnitřní směrnice.

## Celkové výsledky, přehled jednotlivých případů, pacienti

V roce 2011 jsme celkem zasahovali ve 425 případech a zajistili 1.079 živočichů.

Z celkového počtu 1.079 zajištěných živočichů bylo 647 netopýrů (4 druhy) ze 40 zásahů.  
Ostatní druhy a případy viz následující tabulka.

<b>1.079 živočichů</b>	<b>( 89 druhů)</b>	<b>425 samostatných případů</b>
321 ex. ptáků	(56 druhů)	287 zásahů
696 ex. savců	(14 druhů)	86 zásahů
1 ex. plazů a obojživelníků	( 1 druh)	1 zásah
61 ex. zvířat exot. a domácích	(18 druhů)	51 zásahů



Podrobnosti viz příloha – tabulka jednotlivých druhů a celková evidence pacientů r. 2011.

## Zajímaví pacienti, zajímavé výjezdy, záchranné transfery a zásahy:

### **Srnc obecný, Plzeň – Bolevec (PM)**

Prvním výjezdem roku 2011 byl odchyt vlakem sražené srny, nalezené (1.1. 2011) u železniční tratě směr Třeboňská v Plzni – Bolevci, polesí Doubí. Na tomto úseku železniční trati je v důsledku novoročních ohňostrojů a petard každým rokem zajištěn minimálně jeden kus srnčí zvěře, která je sražena (poraněna) projíždějícím vlakem.

Ani v roce 2011 tomu nebylo jinak a rok stará srnečka musela být na základě kritického zdravotního stavu a traumatu páteře po veterinárním vyšetření utracena.



### **Kavky obecné, Plzeň – Bory, Vrchlického 16 (PM)**

Dvě nevzletná mláďata, zamotána za nohy do hnízdního materiálu (provázků), visela 31.5. 2011 pod okapem činžovního domu Vrchlického 16. Hluk bezradných rodičů upoutal pozornost kolemjdoucích a ti událost nahlásili. Vyproštění mláďat z provázků proběhlo na místě a obě byla okroužkována a vrácena zpět do hnízda.



### **Kachna divoká, dálnice – tunel Valík (PM)**

Kuriózní odchyt poraněné samice kachny divoké s 6 nevzletnými mláďaty byl realizován 31.5. 2011 na mostní konstrukci mezi svodidly dálničního obchvatu pod tunelem Valík. Nález nahlásila policie, která přes kamerový systém sledovala rodinku proplétající se u středového svodidla. Odchyt proběhl za plného provozu a podařilo se odchytil všech šest mláďat, včetně samice. Zlomené křídlo bylo samici amputováno a následně byla i s mláďaty vypuštěna 13.6. 2011 na řeku Berounku v Plzni - Doubravce.

### **Kukačka obecná, Plzeň – Bílá Hora (PM)**

Po delší době se na stanici dne 27.7. 2011 dostalo nevzletné mládě kukačky obecné. To bylo nalezeno na terase u rodinného domu v Plzni na Bílé Hoře. Hnízdo, odkud mládě předčasně vylétlo či bylo vyplašeno, se však najít nepodařilo, a tak byla kukačka dokrmena na ZSŽ a následně po okroužkování vypuštěna 4.8. 2011 tamtéž.

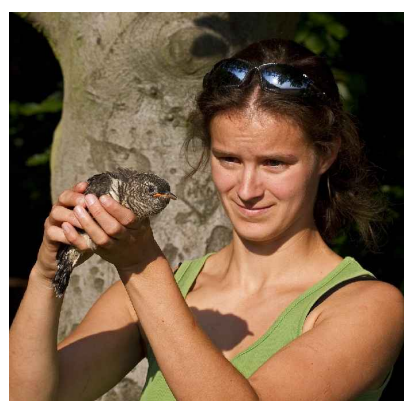
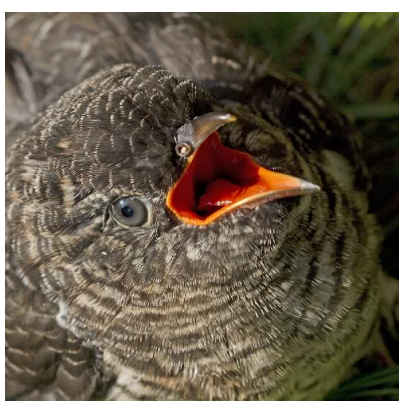
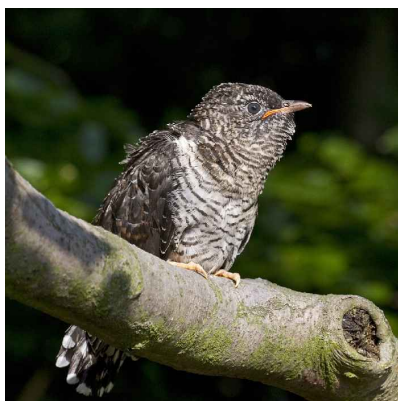

### **Kachna divoká, jezírko Hotelu Marriott (PM)**

Další kuriózní odchyt samice s 8 čerstvě vylíhnutými mláďaty byl realizován 13.6. 2011. V tomto případě se jednalo o rodinku, která se vylíhla v zapuštěném betonovém dvorci s uměle vytvořenou vodní kaskádou Hotelu Marriott v Plzni - Sadech 5. května.

Odchyt vzletné samice se všemi mláďaty byl poněkud náročnější, ale i přesto se podařilo celou rodinu přesunout na řeku Berounku .



### **Kalous ušatý, 33. ZŠ Plzeň – Skvrňany (PM)**

Odchyt po nárazu na překážku 16.11. 2011 v areálu 33. ZŠ v Plzni – Skvrňanech. Kalous odchycen jako nelétavý s otřesem mozku po nárazu na skleněnou výplň a vypuštěn zpět do volné přírody 29.11. 2011 na lokalitu Chlumeck, Plzeň – Bukovec.



### **Poštoľčí vajíčka, Plzeň – Lochotín, Sokolovská č. 28 (PM)**

Dne 10.5. 2011 zajištěno ( z podnětu vlastníka bytu v panelovém domě v Sokolovské ul. č. 28 ) 5 nasezených poštoľčích vajíček z truhlíku na parapetu okna. Vejce ihned předána do líhně Vlastimila Voráčka (Roupov), který 3 z nich vylíhl a předal k dalšímu odchovu zpět k nám do stanice. Odchov se vydařil a celkem 3 plně vzletná mláďata byla 3.8. 2011 vypuštěna přímo ze ZSŽ v Plzni – Doubravce.



### Poštoľčí vajíčka, Plzeň – Bory, Zikmunda Wintra (PM)

Zajištění 4 vajec ze zaneseného okapového svodu staveniště rekonstruovaného domu v ulici Z. Wintra v Plzni. Vejce byla z lana odebrána 19.4. 2011 a ihned předána do líhně Vlastimila Voráčka. Ten všechna čtyři vejce vylíhl, mláďata odchoval, poté byla okroužkována a 30.6. 2011 vypuštěna v Roupově.

### Opakovaný odchyt výra velkého, spadlého do světlíku, Plzeň – Bory

Dne 18.3. 2011 odchyt kroužkovaného samce výra velkého, propadlého do světlíku činžovního domu v Raisově ul. č. 14. Odchycen, vyproštěn, vypuštěn.

Dne 20.5. 2011 odchyt téhož kroužkovaného samce výra velkého, propadlého do světlíku činžovního domu v Raisově ul. č. 16. Odchycen, vyproštěn, vypuštěn.



### Sova pálená, ATC haly, Bor u Tachova (TC)

Odchyt sovy pálené, uvězněné ve skladové hale společnosti ATC Bor u Tachova. Technicky velice náročný odchyt probíhal v nočních hodinách z 2. na 3. 11. 2011 a sovu se podařilo zhruba po 7 hodinách odchytil do nárazové sítě a vypustit na lokalitě u Boru daleko od skladových hal.

### Sýc rousný, Plasy (PS)

Nalezen po střetu s projíždějícím automobilem na vozovce mezi Plasy a Rybnicí. Sýce s lehkým otřesem mozku dovezl sám řidič dodávky, do které pták narazil a po krátké rekonvalescenci na stanici byl 19.12. 2011 vypuštěn na lokalitě Plzeň – Červený Hrádek, polesí Pytel.



### **Bobr evropský, Nýrsko - jímka ČOV (KT)**

Odchyt a přesun bobra evropského, uvízlého v nefunkční betonové odpadní jímce ČOV v Nýrsku. Realizováno za podpory několika hasičských sborů 8.4. 2011, přičemž vyproštěné zvíře bylo následně vypuštěno na řeku Radbuzu v Nýrsku.



### **Liška obecná, Plzeň – Skvrňany, Vejprnický potok (PM)**

Odchyt do želez chycené lišky obecné 20.2. 2011 na lokalitě u Vejprnického potoka, Plzeň - Skvrňany. Dospělá samice byla chycena za čtyři prsty levého předního běhu, které musely být následně zvířeti amputovány. Zvíře ošetřeno ambulantně a vypuštěno zpět na lokalitu.



### **Dudek chocholatý, Horní Bříza (PS)**

Zajištění autem sraženého dudka chocholatého na vedlejší silniční komunikaci pod vodárnou u Horní Břízy. Pták zajištěn 14.4. 2011, bohužel následně uhynul (22.4. 2011) na následky poranění a dlouhodobého chovu v zajetí.

### **Racek středomořský, Bezvěrov u KV (PS)**

Zajímavým faunistickým nálezem bylo zajištění poraněného racka středomořského u obce Bezvěrov (PS). Pták pravděpodobně narazil na kotvící lano vysílače Krašov a byl jako nevzletný s pohmožděným křídlem odchycen 11.7. 2011 tamtéž. Po rekonvalescenci vypuštěn bez zdravotních potíží jako létavý 7.8. 2011 na Nechranickou vodní nádrž.



### **Husa velká, Nové Mitrovice (PJ)**

Dovezena jako vzletné mládě 21.6. 2011 po nárazu na dráty el. vedení s těžkým traumatem hlavy a omezenou hybností končetin z Nových Mitrovic (PJ). Původně nechodící pták u nás na stanici následně strávil 164 dní, než byl na druhý pokus 1.12. 2011 úspěšně vypuštěn na zimoviště vodního ptactva v Plzni – Doubravce na ř. Berounku. Zde se husa zdržovala ještě v den sepisování této zprávy.

### **Jeřáb popelavý, Postřekov (DO)**

Odchyt mladého jedince z tahového hejna na loukách u Postřekova. Odchytil a předal člen místního MS dne 6.11. 2011 pravděpodobně po nárazu ptáka na dráty el. vedení. Ve skutečnosti se jednalo pouze o chvilkovou indispozici od nárazu a jeřáb byl úspěšně vypuštěn jako plně létavý a bez následků poranění dne 11.11. 2011 na lokalitě Vysočany u Boru (TC) .





## Vír velký, Malonice Lštění (DO)

Nevzletné mládě s poraněným stojákem bylo do stanice přijato 29.5. 2011. Následovala poměrně složitá léčba fraktury stojáku, která byla zakončena úspěšným vypuštěním plně vzletného a vyléčeného víra zpět do volné přírody. Vír vypuštěn 15.10. 2011 po rozlétání v rozletové voliére ve Spáleném Poříčí na lokalitě jižního Plzeňska

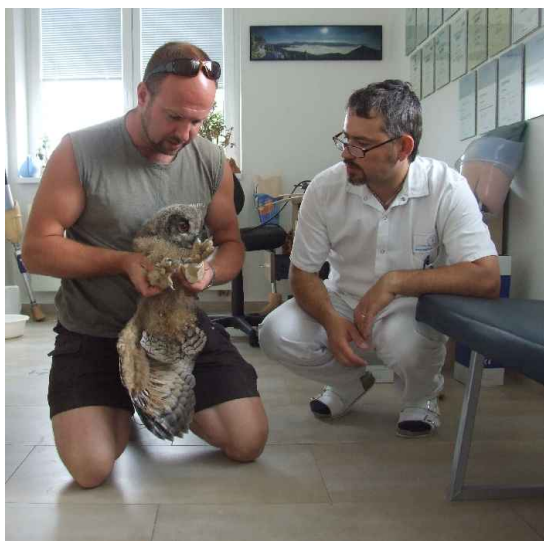

## Asistence policii, hasičům a orgánům ochrany přírody

Převážně noční zásahy u dopravních nehod, na veřejném prostranství a v zástavbě. Převzetí poraněného živočicha či zvířete ze zájmového chovu (věci nalezené). Dočasná péče o zvířata zabavená, opuštěná či v majetkovém řízení. Dlouhodobá vzájemná spolupráce a komunikace.

## Odchovy mláďat savců

Odchovy mláďat savců, neúspěšný odchov 8 mláďat **veverek obecných**, donesených většinou po zničení hnízda či úrazu. Bohužel ani jedno mládě se nepodařilo v roce 2011 odchovat a vypustit zpět do volné přírody. Podobná situace byla i u zbytečně donesených mláďat **zajíců polních** - přijata celkem 3 mláďata, přičemž ani jedno nebylo odchováno.

Poněkud lepších výsledků dosáhla **paní Jaroslava Janoušová** při odchovu **srnčat a selat divokých prasat**. Celkem přijata dvě zbytečně donesená mláďata srny obecné a dvě selata prasete divokého. Všechna svěřená zvířata byla úspěšně odchována a zařazena do dalšího chovu v zajetí u jiných chovatelů.



### Další zajímavější případy a výjezdy

**Vydra říční**, nalezena 6.7. 2011, sražena autem (úhyn) na dálnici D5 u Svojkovic (RO).

**Raroh lovecký** (sokolnický pták), odchycen 12.9. 2011 – Ostrovec u Svojšína (TC).

**Křepelka polní**, náraz na překážku, 30.8. 2011 – Nečtiny (PS).

**Jezevec lesní**, odchyt 4.5. 2011 ve sklepe obytného domu - Vochoz (PS)

Odchyt **labutě velké** 27.7. 2011 na přírodním koupališti Babylon (DO) – převoz

Celkem **246 netopýrů hvízdavých** 22.8. 2011 v lékařském pokoji FN Bory, Infekční odd. (PM), dalších **98 netopýrů hvízdavých** 23.8. 2011 v jednom pokoji obytného domu na Koterovské třídě, Plzeň – Slovany (PM) a **98 netopýrů hvízdavých** 4.9. 2011 v Částkové ulici, rovněž Plzeň – Slovany (PM)



### Celková bilance / úspěchy – neúspěchy.

Rok 2011 byl co do počtu přijatých pacientů průměrný a lehce pod dlouhodobým normálem. Podprůměrná však bohužel byla i úspěšnost léčby jednotlivých pacientů a odchovy mláďat. Charaktery jednotlivých případů a poranění některých zvířat byla tak vážná, že úspěšnost vyléčených pacientů byla výrazně nízká. Do volné přírody se podařilo vrátit a zapojit pouze 50-60% z celkového počtu přijatých živočichů.

*Více podrobností v tabulce jednotlivých druhů, dělených dle výsledků léčby – Evidence pacientů.*

## **Nadstandardní servis - odchyt domácích a exotických zvířat**

### **Povodně v Plzni, aneb 3 králíci a 11 křepelek**

První velká voda roku 2011 proběhla Plzní hned v lednu. V sobotu 15.1. 2011 večer, přesně 19:48 hod., nás požádala odchyťová služba městské policie a zásahová skupina hasičů o asistenci při záchraně domácích zvířat, nalezených na zatopené zahradě ve Skvrňanech. Majitel neznámý, nedaří se ho kontaktovat, část zvířat je chována v zařízení, ve kterém se mohou utopit. Celkem zajištěno (převezeno) 11 křepelek a 3 ex. králíka domácího. Jeden ochočený potkan v akváriu a cca 15 andulek s neurčeným počtem menších papoušků v částečně zatopené velké voliére bylo na zahradě ponecháno. Všechna převezená zvířata byla následně vrácena původnímu majiteli.

Dále v rámci nadstandardního servisu bylo realizováno v průběhu roku 2011 několik samostatných akcí a odchyťů zvířat domácích či exotických. Většinou se jedná o zvířata ztracená, opuštěná či úmyslně vypuštěná anebo předaná bez uvedení původu či majitele. Do této evidence spadají i městští (zdivočelí) a poštovní holubi:

**Prase domácí – 4.3. 2011 Plzeň – Červený Hrádek**

**Poník (kůň domácí) – 16.8. 2011 – Krkavec**

**Nutrie – 8.9. 2011 Plzeň – Božkov**

**3x morče domácí – 11.5. 2011, Plzeň – Městská Policie Plzeň**

**2x morče domácí – 26.4. 2011, Plzeň – Městská Policie Plzeň**

**Králík domácí - 28.2. 2011 Plzeň – Schránka na pacienty ZSŽ**

**Králík domácí – 18.11. 2011 Plzeň – Schránka na pacienty ZSŽ**

**3x kočka domácí - 4.10. 2011 Plzeň – Schránka na pacienty ZSŽ**

**Kachna domácí – 11.2. 2011 Třemošná, odchyt v řece**

**30x holub domácí nebo zdivočelý - Plzeň**

**Fretka tchořovitá – 23.3. 2011, Plzeň – Městská Policie Plzeň**



**Andulka (papoušek vlnkovaný) – 28.8. 2011, Plzeň – Bory**

**Andulka (papoušek vlnkovaný) – 17.3. 2011, Plzeň – Městská Policie Plzeň**

**2x Andulka (papoušek vlnkovaný) – 10.1. 2011, Plzeň, Policie ČR (pozůstalost)**

**Alexandr růžovohrdlý – 27.5. 2011, Plzeň- dar**

**Leguán zelený – 24.9. 2011, Starý Plzenec – Policie ČR**

**Želva nádherná – 6.9. 2011 Plzeň – Doubravka, lokalita u kostela sv. Jiří**

**Želva nádherná – 9.5. 2011 Plzeň – Radobyčice, odchyt v řece**

**Užovka domácí sp. – 8.11. 2011 Plzeň – Bolevecká ul. VŠ koleje**

**Užovka červená sp. – 2.3. 2011 Plzeň – Městská Policie Plzeň**

**Užovka červená sp. – 27.1. 2011 Plzeň – Schránka na pacienty ZSŽ**

**Hroznýš královský – 8.11. 2011 Plzeň – Bolevecká ul. VŠ koleje.**

**Korálovka kalifornská – 5.7. 2011 Vejprnice - zahrada**

## **Rozšíření a údržba chovatelského a léčebného zázemí**

### ➤ **Nová expozice hnízdních budek**

Celková rekonstrukce a úprava prostoru s ukázkou projektů druhové ochrany a hnízdních budek. Zakoupeny speciální ptačí budky, kompletní předělání expozice.

### ➤ **Práce na voliére pro vodní a brodivé ptáky – zahrada**

Pokračování na interiérové části této nové voliéry a její údržba. Zavedení vodovodního kohoutku do voliéry.

### ➤ **Celková rekonstrukce dvou voliér pro drobné ptáky v areálu ZSŽ**

Kompletní rekonstrukce dvou voliér pro drobné ptactvo, demolice stávající konstrukce a výstavba nové. Výměna dřevěného základu za betonový, očištění skalní stěny, zadání výroby konstrukce nové a její částečné osazení. Další realizace se přesouvá do roku 2012.

### ➤ **Napojení zahrady a izolační části na vnitřní vodovodní přípojku (2010-2011)**

Natažení plastové trubky do ošetřovny a napojení zahrady na vodovodní přípojku (studnu) stanice. Výměna části vnitřního rozvodu vody stanice.

### ➤ **Celková rekonstrukce vodovodní šachty u studny (2010-2011)**

Rekonstrukce vodovodního rozvodu, zejména pak podúrovňové zapuštění šachty s čerpadly a vnitřním rozvodem.

### ➤ **Karanténní a izolační část zahrady - ošetřovna**

Postupné dodělávání vnitřní karanténní části v zahradním domku na zahradě. Vybavení ošetřovny, operační stůl, osvětlení, dopojení vodovodních rozvodů, dřezu, osazení pletivových dveří a rámu na vnitřní ubikace, terária, police a operační osvětlení.

*Realizováno za finanční podpory Plzeňské teplárenské, a.s.*

### ➤ **Zemní práce a úpravy terénu, výsadba a pravidelná údržba zeleně, nátěry zařízení**

Průběžně realizované úpravy terénu, svahování, chodníčky a pěšiny.

Výsadba keřů, péče o zeleň, sekání trávy i mimo areál ZSŽ.

Antikorozní nátěry, údržba dřevěných částí zařízení.



**Vše realizováno svépomocí z rozpočtu DES OP (fond rezerv a našetřených sponzorských darů) za příspěvní Města Plzně (MMP – OŽP), Plzeňského kraje i NSS (MŽP ČR), sponzorů a drobných dárců.**

## **Posílení a údržba technického vybavení**

### ➤ **Servis a údržba zásahového vozu, pojištění**

Pravidelné servisní kontroly zásahového vozu **TOYOTA**. Výměna a doplňování provozních kapalin, údržba vnitřního interiéru a péče o další technické vybavení. Průběžná výměna pneumatik a dalších opotřebovaných doplňků.

Pravidelná úhrada a předplacení ročního zákonného i nehodového pojištění.

**Nákup služebního vozidla výrazně podpořila NADACE ČEZ (r. 2010).**

**Vykradení služebního zásahového vozidla** (rozbití zadního okénka), událost ze dne 13.9. 2011 na lokalitě Plzeň – Roudná u ř. Mže. Případ předán policii, pachatel viděn, ale nedopaden, zcizen osobní batoh s notebookem, finanční hotovostí, razítkem a dalšími doklady. Případ odložen – pachatel neznámý.

### ➤ **Další technické vybavení , náradí, výstroj a ochranné pomůcky**

Pravidelná údržba a obnova technického vybavení, výstroje a pracovních pomůcek. Řešeno v průběhu celého roku dle aktuální potřeby. Konkrétně se opět jednalo o nákup **nových brodivých holin, dalších odchyťových sítí (podběráků) a drobného technického vybavení, ochranných pomůcek, pracovní obuvi, transportních přepravek, lezeckého a jistícího vybavení**. Rovněž došlo k obnově některého elektro náradí.

#### **Do drobného hmotného majetku přibylo:**

Aku-příklepový šroubovák (Akuvrtačka BHP 441)
Bruska úhlová velká (Makita GA 9030 R)
Dalekohled Fomei 7x50 Ranse (R. Zeman)
LCD Samsung B2240MW, 22"
HDD Samsung 500 GB, 32MB, 7200
IP kamera venkovní SONY SNC-CH160
BOSCH kladivo GBH 5-40 DCE Profesionál
Kompresor BOBY 1,5/12 + doplňky
Laserový metr DLE 70 (06010166xx)
Pilka přímočará Makita 4329
Netbook Asus Fee 1001 PXD
Odchyťový podběrák MARIA VET AVN-26
Odchyťový podběrák MARIA VET 201306
Teleskopická tyč Hayauchi 630
Operační stůl (EKT 2600) – ošetřovna

### ➤ **Nákup webové kamery za účelem střežení, prokazování výskytu a monitoringu**

Pořízení nové profesionální počítačové kamery (IP kamera venkovní SONY SNC-CH160) s velkým rozlišením a všestranným venkovním použitím. Zatím využívána k monitoringu jednotlivých ptačích druhů, sledování pohybu ptáků na krmítku atd.

### ➤ **Servis a údržba PC techniky**

Pravidelný servis a údržba všech počítačových systémů DES OP. Nákup nového monitoru Samsung, nákup nového počítače Netbook Asus Fee 1001 PXD za odcizený počítač a za účelem dokumentace jednotlivých informací a dat z terénu. Dokoupení některých dalších počítačových komponentů, záložních disků a pomůcek k archivaci či přehrávání záznamů. **Zvláštní poděkování Petru Jakubíkovi za kompletní servis a péči o výpočetní techniku.**

### ➤ **Pojištění majetku, areálu a činnosti organizace**

Jako součást péče o majetek organizace, bezpečnost členů a chod spolku máme uzavřeno několik zákonných i externích pojištění, zejména proti způsobené škodě a nežádoucím následkům.

## DRUHOVÁ OCHRANA VOLNĚ ŽIJÍCÍCH ŽIVOČICHŮ

### **Tůňky pro obojživelníky – Lomany**

Samostatný projekt obnovy a zkvalitnění biotopu na lokalitě Lomany. Jednalo se o založení a vybagrování čtyř kaskádovitých tůní pro obojživelníky na naučné stezce Lomany. *Realizace projektu Prof. MUDr. Ondřej Hes, Ph.D. Realizováno za technické a finanční podpory Lesů ČR, správa Plasy a výrazné podpory manželů Hepových.*



### **Tůňky pro obojživelníky – Červený Hrádek**

Samostatný projekt z roku 2010 obnovy a zkvalitnění biokoridoru na lokalitě Červený Hrádek. Jednalo se o založení a vybagrování jedné tůně pro obojživelníky v biokoridoru Červený Hrádek. *Realizace projektu Prof. MUDr. Ondřej Hes, Ph.D za podpory místního Mysliveckého sdružení Červený Hrádek (Ing. Kaucký, MUDr. Šmolík).*

### **Záchranný transfer čolků horských, Černošín (TC)**

O víkendu 8.5. 2011 realizoval herpetolog Ondřej Hes záchranný transfer čolků horských z lokality nedaleko vesnice Černošín na Tachovsku. Jde o neobyčejně bohatou oblast na výskyt obojživelníků a plazů (skokan hnědý, skokan štíhlý, skokan zelený, kuňka žlutobřichá, blatnice skvrnitá, ropucha obecná, čolek horský, čolek obecný, čolek velký, ještěrka živorodá, slepýš křehký a užovka obecná) na poměrně malém prostoru. Čolci horší se pravidelně rozmnožují v loužích na lesních cestách v současnosti maximálně využívaných k přepravě vytěženého dřeva.



## Nový hnízdni ostrůvek do rezervace Nový rybník, Líně (PS)

Výroba a osazení nového hnízdniho ostrůvku pro rybáky a racky na lokalitu Rezervace Nový rybník. Nový ocelový plovoucí ostrůvek je zkušebním vzorkem místo rozpadlých dřevěných plošin z let předchozích. Jeho funkce a účelovost se zatím testuje a vše ukáže až následující hnízdni sezona. Ostrůvek osazen 31.8. 2011.

*Projekt metodicky veden a finančně podpořen Plzeňským krajským úřadem.*



## Hnízdni podložky pro orlovce říční, Hlinné (TC)

V sobotu 26.11. 2011 jsme osadili naše první dvě umělé hnízdni podložky pro orlovce říčního. Samotné instalaci dvou kovových rámců s hnízdni materiálem předcházelo pečlivé vybrání vhodné lokality a stromů. To bylo realizováno společně s kolegou Jiřím Vlčkem z Plzeňského krajského úřadu a místním ornitologem Karlem Machačem z Tachova. Obě podložky jsou nainstalovány u břehu Modrého rybníka.

*Projekt metodicky veden a finančně podpořen Plzeňským krajským úřadem.*



## Akce Labutě Morava 2011

Již tradiční výcviková a kroužkovácí akce, zaměřená zejména na odchyt a kroužkování pelichajících labutí velkých na rybníčních soustavách jižní Moravy. Realizováno v termínu od 23.7. do 24.7. 2011. Odchyceno celkem 51 labutí velkých, 2 mláďata bukáčka malého a 33 mláďat racka chechtavého.

*Akce se zúčastnil Karel Makoň, Hana Makoňová, Bohumil Ježdík, Petr Burget a Radek Zeman.*

*Zvláštní poděkování všem zúčastněným a Kroužkovací stanici Národního muzea Praha za udělení potřebné výjimky.*



## Budky pro rorýse obecné

Ve spolupráci s Plzeňským krajským úřadem a kolegou Jiřím Vlčkem probíhal v průběhu celého roku 2011 další monitoring výskytu a hnízdění rorýsů obecných na rekonstruovaných (zateplováných) budovách a objektech po celém Plzeňském kraji. Součástí projektu je jak osazování nových hnízdních budek, tak kontrola obsazenosti budek již osazených. Rovněž je prováděn odborný dohled při realizaci staveb a kontrola nařízených opatření.

*Projekt metodicky veden a finančně podpořen Plzeňským krajským úřadem.*





## 500 budek pro Plzeň

### Plzeňská teplárenská kupuje budky pro MŠ, ZŠ a do městských parků

Projekt realizovaný v průběhu celého kalendářního roku, převážně dodavatelsky hrazený z prostředků **Plzeňské teplárenské, a.s.** za přímé podpory předsedy představenstva p. Romana Jurečka, který s touto myšlenkou nákupu ptačích budek pro MŠ a ZŠ sám přišel. Všechny 500 budek je vyrobeno, zkompletováno a připraveno k rozvezení a osazení, přičemž v zimě 2011 byl projekt nadstandardně obohacen o zakoupení dalších deseti krmítek (4.000,- Kč), vhodného krmení (slunečnicových semen za 6.000,- Kč) a webovou kameru (22.000,- Kč) k přímému přenosu záběrů z krmítka - více na [www.desop.cz](http://www.desop.cz). *Projekt objednaný a financovaný Plzeňskou teplárenskou a.s., která na jeho realizaci přispěla částkou 160.000,- Kč.*



### Budky polesí Zábělá a údolí řeky Berounky

Podpora hnízdních možností drobného ptactva v městských lesích. Pravidelná údržba, kontrola a čištění cca **150 budek** pro drobné ptactvo, instalovaných v polesí Zábělá (PM), Háj (PS) a v přírodním parku Horní Berounka. Významný projekt pro druhovou ochranu, zaměřený zejména na sledování hnízdění drobného ptactva.

*Projekt podpořený v roce 2000 statutárním městem Plzeň (Nadačním fondem „Zelený poklad“).*

### Budky pro dravce a sovy – pravidelná kontrola

Údržba a pravidelná kontrola budek pro dravce a sovy.

### Krmítka – příkrmování ptactva v parcích

Jedenáctým rokem fungující zimní projekt. Celkem 9 obřích krmítek ve větších příměstských parcích. Projekt, který si získal velkou oblibu u veřejnosti, zejména u seniorů, má již svou tradici, bohužel však musela být některá krmítka z ekonomických důvodů přesunuta na jiné lokality a příkrmování drobného ptactva omezeno.

*Projekt podpořený statutárním městem Plzeň (Nadačním fondem „Zelený poklad“). Děkujeme všem, kdo nám při realizaci tohoto projektu pomáhají, starají se o naše krmítka a pravidelně do nich přinášejí krmení.*

## Kroužkování volně žijících druhů ptactva

Již několik let realizovaný projekt, zaměřený na vybrané druhy volně žijícího ptactva (dravci, sovy, brodiví, labutě, rorýsi atd.) ve spolupráci s kroužkovateli Národního muzea Praha (M. Paisker, M. Süssová, P. Tájková, K. Makoň, K. Lang, K. Machač a další). Na tento projekt navazuje odběr krevních vzorků za účelem vyšetření odchycených ptáků na malárii, který garantuje **MVDr. František Čada**.

V roce 2011 bylo okroužkováno a odečteno přes **800** jedinců, z toho odebráno a vyšetřeno cca **20** krevních vzorků. **Mezi nejzajímavější akce patřily:**

- kroužkování mláďat datla černého
- účast na kroužkovacím kurzu a čtyřdenní terénní cvičení na Třeboňsku
- odchyt kachen divokých na zimovišti ř. Berounky
- monitoring a přesun několika hnízd čápa černého (PS, TC)
- několik zpětných hlášení ze zahraničí i ČR
- každoroční kroužkování mláďat rorýse obecného v kolonii - bytovky Dobřany (PJ)
- pravidelné kroužkování mláďat čápa bílého, výrů velkých, motáků pochopů, krkavců velkých, jestřábů lesních a labutí velkých na Plzeňsku



## Zásyp pro vodní ptactvo – zimoviště na řece Berounce, Plzeň

Přikrmování vodního ptactva obilnou směsí (zadina ječmene, pšenice) na zimovišti u kostela svatého Jiří. Kontrolní odečty ornitologických kroužků, odchyty a kroužkování, kontrola zdravotního stavu zimujícího ptactva (labutí, kachen), pravidelné vyšetření vzorků trusu, sčítání a monitoring. Celkem zkrmeno v roce 2011 přes **2.000 kg** obilné směsi.

## Ornitologický servis pro orgány ochrany přírody a kroužkovatele

Ornitologický a odborný servis pro jednotlivé subjekty, včetně realizace některých projektů, zahrnuje odchyty a transfery živočichů, úpravy biotopů, hnízd, hnízdišť, monitoring, dokumentaci, účast při jednotlivých správních řízeních, místní šetření, poskytování technického zázemí, vybavení, odchytové služby, předávání získaných dat a informací atd. Zahrnuje i zajišťování kompletního ornitologického servisu.

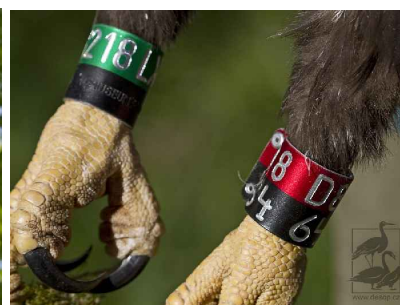

## **Rekonstrukce, úpravy, údržba hnízd a hnízdišť čápa bílého v r. 2011**

*Provádí se v rámci každoročního servisu pro obce, krajské úřady, orgány ochrany přírody a vlastníky objektů za finanční podpory příslušných krajských úřadů a obcí.*

### **Bělá nad Radbuzou (DO) – UHP na samostatném příhradníkovém stožáru**

**10.9. 2011** plánovaná rekonstrukce a výměna horního kovového rámu UHP na stávajícím příhradníkovém stožáru. Sundání vysokého hnízda včetně původního kovového kola, sloužícího jako hnízdní podložka a osazení nové čtvercové hnízdní podložky se dvěma vzpěrami. Nové, v pozinkovaném provedení. Osazen i nový hnízdní základ.



### **Nový Kramolín (DO) – nově zřízená UHP na samostatném betonovém stožáru**

**10.9. 2011** osazení části stupaček, zaměření a příprava přístupové lávky.

**26.11. 2011** osazení přístupové lávky a chybějících stupaček.



### **Všeruby u Kdyně (DO) – UHP na samostatném betonovém stožáru**

**11.9. 2011** snížení vysokého a vyoseného hnízda na samostatné UHP.

Pravidelná údržba, snížení hnízda a odlehčení nosné konstrukce.

V ceně i úklid a likvidace hnízdního materiálu.

### **Kout na Šumavě (DO) – UHP na samostatném betonovém stožáru**

**11.9. 2011** snížení vysokého a přetíženého hnízda na samostatné UHP.

Pravidelná údržba, snížení hnízda a odlehčení nosné konstrukce.

V ceně i úklid a likvidace hnízdního materiálu.



**Dobřany I. (PJ) - pekárna**

27.9. 2011 - pravidelný úklid střechy, čištění okapů a likvidace hnízdního materiálu.

**Dobřany II. (PJ) - Dům služeb**

27.9. 2011 - pravidelný úklid střechy, čištění okapů a likvidace hnízdního materiálu.

**Merklín (PJ) - kovárna**

27.9. 2011 - drobná úprava hnízda, úklid střechy, čištění okapů a likvidace hnízdního materiálu.



**Líně (PS)**

Zadání a plánované osazení nové hnízdní podložky (nové hnízdiště) na funkčním komíně budovy ZŠ. Řešeno ve spolupráci a v režii obce.

**Janovice nad Úhlavou (KT)**

Zahájení, konzultace a příprava plánu realizace celkové rekonstrukce přetíženého hnízda s ohledem na opravu a ubourání rozpadajícího se komína.

*Dále realizován pravidelný monitoring a kroužkování mláďat na hnízdě a sledování vybraných lokalit.*

## Čáp černý

### **Vrčeň (PJ) – stromové hnízdo čápa černého**

**9.3. 2011** instalace a osazení nové kovové hnízdní podložky místo zničeného strženého hnízda.



### **Vysočany u Boru (TC) – stromové hnízdo čápa černého**

**6.11. 2011** instalace a osazení nové kovové hnízdní podložky místo zničeného strženého hnízda.

*Nalezeno a zaevidováno nové hnízdo čápa černého u Staňkova (DO)*



*Dále pak kroužkování mláďat a kontrola sledovaných hnízdišť.*



## **EKOLOGICKÁ VÝCHOVA, OSVĚTA, PROPAGACE**

### **Fotograf Bohumil Mášek - hádanky a fotografie**

Mezi klíčové a zásadní události v oblasti ekologické výchovy roku 2011 patří další spolupráce s fotografem Bohumilem Máškem. Jeho fotografie nejen zaujaly, ale i pomohly při propagaci ochrany přírody a činnosti spolku. Fotohádanky, reportáže z jednotlivých akcí, fotogalerie a další jsou velice ceněny zejména u příznivců naší činnosti a u médií.

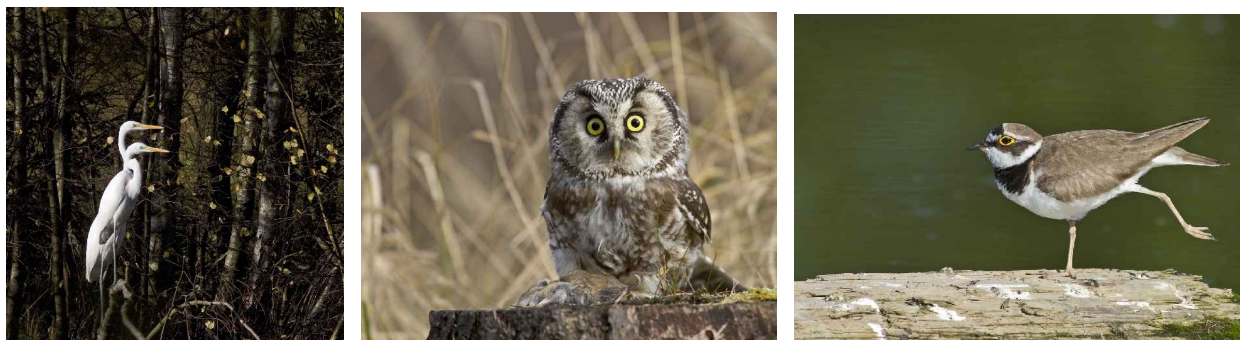

*Děkuji Bohumilu Máškovi za jeho práci, čas i finance, které našemu spolku nezištně věnoval a věnuje.*

### **Další spolupráce se Záchrannou stanicí živočichů Zázrivá (SR)**

V polovině měsíce srpna 2011 jsme kousek od Žiliny na západním Slovensku navštívili tamní Záchrannou stanicí živočichů v Zázrivé. Stanici postavil, řídí a vede náš dlouholetý kolega Metod Macek. Cílem návštěvy bylo dohodnout další formu spolupráce mezi oběma stanicemi. Dohoda se podařila a stanice v Zázrivé se stala naší partnerskou stanicí, čehož si velice vážíme a za což jsme rádi.



### **Archivace výstavy „10 let ve službách města.“**

Foto archivace naší úplně první výstavy, směřované k oslavám deseti let naší činnosti. Archivace provedena přefotografováním do souboru PDF a uložením na archivní disk DES OP.

*Poděkování patří Bohumilu Máškovi za realizaci projektu a zpracování všech výstupů i dat.*

## Orientační pochod

Rovněž velice nákladný projekt, založený na dvou okruzích a samostatných tratích. Akce proběhla zkušebně v poslední den školního roku 2011 a jelikož přešlo, sešlo se pouze 50 účastníků. Každopádně do budoucna je projekt připraven k dalšímu použití. V průběhu roku sloužila jednotlivá stanoviště s úkoly k nejrůznějším akcím mimo stanici, ekologické výchově a programům, určeným zejména pro letní tábory a žáky II. stupně základních škol.



## Projekty ekologické výchovy a osvěty

V průběhu roku 2011 realizováno v omezeném množství a časovém rozsahu několik tradičních projektů ekologické výchovy a osvěty, určených zejména pro žáky MŠ a I. stupně ZŠ v celém Plzeňském kraji. Částečně zpoplatněná služba na velmi vysoké úrovni, zaměřená zejména na praktickou výuku a vzdělávání dětí. Zároveň důležité posílení rozpočtu organizace a pokrytí nákladů s ekologickou výchovou spojených. Obrovský zájem se však s ohledem na časové vytížení nepodařilo úplně uspokojit.



## www stránky - internet

Od roku 2007 samostatně fungující projekt pod vedením **Petra Jakubíka a Vladimíra Nového**. Na našich stránkách najdete například všechny vydané tiskové zprávy, dále kalendář plánovaných akcí, kontaktní spojení, archiv, fotografie, historii i odkazy na další organizace a kolegy. Nově pak archivy našich výstav, fotogalerii B. Máška, odkazy na kamerové záběry atd. Vysoce účinný projekt s plošným dopadem.

## Bobřík odvahy

Poněkud netradiční, ale o to více originální akce byla realizována pro děti i dospělé 23.9. 2011 večer. Prvního bobříka odvahy jsme připravovali již od letošních prázdnin a myslím, že se ve finále opravdu vydařil. Na trasu za pohádkovými bytostmi se vydalo přes 200 zájemců a ohlas byl veliký. Svě si však vyžádala i příprava akce, a tak poděkování patří zejména všem těm, kteří se na ní aktivně podíleli.



## Prodej produktů:

### Výukové karty „Zvířátka kolem nás“

Tematicky zaměřené výukové karty o volně žijících druzích živočichů z naší přírody.

1 pare = 40 karet formátu A3 na kvalitním pohlednicovém papíru ve speciálních deskách (à 390,- Kč). Prodej tohoto produktu průběžně realizován dle poptávky.

### Zvířátkové Maxi PEXESO

Zvířátkové maxipexeso o 90 hracích kartičkách nejrůznějších druhů volně žijících živočichů. Vynikající realistické kresby **Zdeňka Doležala**, grafické zpracování **Marka Koňárika**. Součástí pexesa je i speciální příloha (záložka) telefonních a internetových kontaktů, důležitých pro praktickou ochranu zvířat a přírody. Část pexes je určena k odprodeji (à 20,- Kč) a pokrytí vynaložených nákladů z rozpočtu DES OP.

### Ekologicko-výchovné dokumenty na DVD

„Jeden rok na ZSŽ“ a „Jak se jim s námi žije?“ - na jednom DVD. Oba čtyřicetiminutové, veřejností velice kladně oceněné filmové dokumenty na jednom nosiči za symbolickou cenu 100,- Kč. **Více informací na [www.desop.cz](http://www.desop.cz).**

### Webová kamera – záběr na krmítko ZSŽ Plzeň

Nový projekt přímých přenosů ze zajímavých lokalit a míst. Prvním takovým místem bylo ptačí krmítko v areálu ZSŽ. Odkaz na přenos lze najít na našich internetových stránkách a se stejným využitím kamery i internetového přenosu dat se počítá i do budoucna. Kamera je mimo jiné také samostatně použitelná i k monitoringu vybraných druhů živočichů, střežení hnízd atd.





## ČT, pořady „Nedej se!“, „Přidej se!“ a „Chcete mě?“

Intenzivní spolupráce s profesionálními štáby České televize na příspěvcích jednotlivých pořadů a dílů. Vše cíleně zaměřeno hlavně na propagaci ochrany přírody, poradenský servis, ekologickou výchovu a prezentaci jednotlivých kauz.

*Poděkování patří všem štábům a redaktorům těchto pořadů České televize.*



## Tiskové zprávy – efektivnější komunikace s médii

Rovněž od roku 2007 nově zavedená komunikace s médii a příznivci DES OP. Aktuální tiskové zprávy, pozvánky na akce, zajímavé informace, to vše rozesíláno v elektronické podobě pomocí dvou klíčových adresářů „Media“ a „Příznivci činnosti DES OP“. Adresáře jsou průběžně aktualizovány dle zájmu veřejnosti a medií.

## Vítání ptačího zpěvu – květen 2011

### Ptačí festival, dny otevřených dveří - říjen 2011

Již tradiční ornitologické akce, realizované ve spolupráci se **Západočeskou pobočkou České společnosti ornitologické při Západočeském muzeu v Plzni**. Dvě samostatné akce, zaměřené zejména na praktickou ochranu přírody, spojené s ukázkou odchyty a kroužkování ptactva. Každoročně pořádáno pro veřejnost za účelem osvěty a ekologické výchovy a spojeno s exkurzí v Záchrané stanici živočichů.



## Servis pro veřejnost a spolupráce s médii

Poradenský, převážně telefonický a e-mailový servis pro veřejnost. Propagace a osvěta prostřednictvím médií, publikační a reportážní činnosti atd.

## PERSONÁLNÍ POKRYTÍ, ČLENSKÁ ZÁKLADNA

### Členská základna

Chod organizace zabezpečuje jeden zaměstnanec na plný úvazek a početná skupina dobrovolníků. V roce 2011 to bylo celkem **33 řádných členů** a jeden adept ve zkušební době. Organizace má dále 6 členů čestných a velké množství externích kolegů i příznivců, kteří s naší organizací aktivně a dlouhodobě spolupracují.

V roce 2011 za členy přijati:

**Martina Půtová, Martin Süss, Bohumil Mášek, Anna Šebková, Naděžda Popová.**

Bohužel koncem roku 2011 pro nečinnost a časovou zaneprázdněnost naše řady opustili: **Jiří Moravec a Barbora Šípová.**



### Zaměstnanec

Organizace zaměstnává (od 1.dubna 2002) jediného pracovníka na plný úvazek. Tím je její předseda a vedoucí záchrané stanice, který zajišťuje odchyťovou službu, zásobování, péči o pacienty, údržbu i rozvoj areálu a mnoho dalších věcí, včetně realizace projektů ekologické výchovy, osvěty, přednášek či informačního servisu. Čistá měsíční mzda tohoto zaměstnance je v průměru 15.000,- Kč měsíčně. Mimo svou pracovní dobu funguje jako dobrovolník.

### Brigádníci

V průběhu roku 2011 zaměstnávala organizace na smlouvu o dílo či dohodu o provedení práce celoročně několik brigádníků (2-4). Jednalo se o prověřené a velice spolehlivé členy či spolupracovníky organizace. Rozsah jejich práce byl stanoven po vzájemné dohodě dle potřeby organizace. Odvedená práce i výsledky ve všech

případech značně přesahovaly výši dohodnuté odměny, a tak brigádníci částečně dotovali činnost spolku. Podíleli se zejména na údržbě či rozvoji léčebného areálu, práci na novém pozemku, odchovech mláďat, administrativní, dokumentační i vědecké činnosti atd.

### **Dobrovolníci**

Skupina dobrovolníků mimo spolek, kteří nejsou členy naší organizace, ale v roce 2011 významně pomáhali při jednotlivých akcích, zejména výstavbě a rozvoji nového léčebného zázemí – zahrada 2011. Dle svých možností a schopností odpracovali nezištně několik desítek brigádnických hodin a významně pomohli i při projektech druhové ochrany a ekologické výchovy. *Jmenovitě se jedná o pana Pavla Steinbacha, Roberta Trnku, Miloše Bicka, Martina Kepla, Jiřího Demjana s přítelkyní, o manžele Hepovy, manžele Javůrkovy, manžele Šebkovy a mnoho dalších.*



### **Odborná způsobilost – exkurze**

#### **Školení členů DES OP**

Každým rokem se opakující odborné a personální školení všech členů DES OP, aktivně se podílejících na chodu ZSŽ a činnosti organizace, proběhlo v únoru roku 2011. Několikahodinový program byl zaměřen zejména na dodržování platné legislativy, veterinárních předpisů, zákonů a na práci se zvířaty v rizikovém prostředí. Přednášeli jak účastníci odborných kurzů, tak přizvaní specialisté.

#### **Exkurze do ZOO Hodonín**

V rámci kroužkování labutí velkých na jižní Moravě proběhla i exkurze do ZOO Hodonín. Celkem pět členů si prohlédlo místní zoologickou zahradu včetně některých programů ekologické výchovy. Realizováno 24.7. 2011.

## Kroužkovací kurz Třeboň 2011

Tradiční třídní akce, zaměřená zejména na kroužkování volně žijících druhů ptactva a opakování teoretických i praktických znalostí. V termínu 26.-28.4. 2011 se akce zúčastnili 4 členové DES OP (Karel Makoň, Hana Makoňová, Miloš Paisker, Bohumil Ježdík ) a nečlen Ivan Klán.



## Otevření nové ZSŽ – Vimperk CHKO Šumava Exkurze do nové ZSŽ Vlašim

Přímá účast zástupců DES OP na obou akcích, kde byl kladen důraz zejména na prohlídku chovatelského zázemí a léčebných prostor. Otevření ZSŽ Vimperk proběhlo 2.12. 2011 a exkurze do ZSŽ Vlašim pak 14.12. 2011.



## **FINANCE – STRUČNÁ ROČNÍ BILANCE, SPONZOŘI**

Největší a zároveň nejkřivější investicí v roce 2011 byla opět investice do rozvoje a přestavby obou léčebných zařízení. Nemalé finanční prostředky byly investovány i do nákupu nového technického vybavení, jeho obnovy a údržby (jmenovitě viz kapitola „Posílení a údržba technického vybavení“).

Zabezpečování nadstandardního servisu pro veřejnost, náklady na činnost organizace včetně rozšíření a údržby majetku, technického zázemí, léčebného zařízení, zlepšení odborného servisu, masivní propagace, náklady na zaměstnance, brigádníky a další projekty přinesly i značné navýšení provozních nákladů. To vše se výrazně promítlo do rozpočtu organizace, který je s ohledem na celkový ekonomický propad velice napjatý.

### ***Procentuální vyčíslení příjmů a výdajů organizace za rok 2011***

<b>Příjmy a procentuální vyčíslení příjmů organizace za rok 2011</b>		
<b>Celkové příjmy za rok 2011</b>	<b>1 785 515,--</b>	<b>%</b>
Podpora statutárního města Plzeň	620 000,--	34,7 %
Dotace od Plzeňského krajského úřadu	320 000,--	17,9 %
Plzeňská teplárenská	210 000,--	11,8 %
Dotace od ÚVR ČSOP „Národní sítě stanic“	205 810,--	11,5 %
Sponzoři a dárci	165 710,--	9,3 %
Vlastní činnost	102 688,--	5,8 %
PKÚ – čápi, rorýsi, netopýři	101 154,--	5,7 %
Ostatní příjmy	46 372,79	2,6 %
Město Domažlice	12 990,--	0,7 %
Úroky, přeplatky	790,53	0,0 %

<b>Výdaje a procentuální vyčíslení výdajů organizace za rok 2011</b>		
<b>Celkové výdaje za rok 2011</b>	<b>1 738 615,--</b>	<b>%</b>
Doprava a přeprava, služební vůz	309 905,--	17,8 %
Krmiva, léčiva, veterinární péče, ošetření	104 449,--	6,0 %
Technické vybavení, údržba	63 973,--	3,7 %
Zaměstnanec, mzdy, pojištění, brigádníci	369 730,--	21,3 %
Provoz. náklady-rozvoj areálu, tel., energie, ostraha, údržba	564 611,--	32,5 %
Ostatní náklady, projekty	312 949,--	18,0 %
Domažlice	12 998,--	0,7 %

**Podrobnosti viz příloha - Tabulka stavu financí dle jednotlivých kapitol**  
**- Peněžní deník, vyúčtování jednotlivých dotací a projektů**

**Činnost stanice podpořili a podporují****Generální partneři: STATUTÁRNÍ MĚSTO PLZEŇ**

Představitelé Rady a Zastupitelstva města Plzně  
Členové Komise životního prostředí Rady města Plzně

**PLZEŇSKÝ KRAJ**

Zastupitelstvo, Rada a úřady Plzeňského kraje

**NADACE ČEZ**

ZÁPADOČESKÁ SKUPINA ČEZ

NÁRODNÍ SÍŤ STANIC PŘI ÚVR ČSOP (MŽP ČR)

Plzeňská teplárenská, a.s.

**NADAČNÍ FOND – ZELENÝ POKLAD**

Členové správní rady Nadačního fondu „Zelený poklad“

**Významní sponzoři:**

Město **DOMAŽLICE** – Referát životního prostředí  
Knihkupectví **MOUDRÁ SOVA** – manželé Baslovi  
**EKO-INFO s.r.o.** - manželé **Černých**, Kout na Šumavě  
**B-Orto s.r.o.** - **Jiří BAUMRUK** - zubní ordinace Plzeň  
**MUDr. Eliška ASCHENBRENNEROVÁ** - zubní ordinace Plzeň  
**Ing. Vladimíra SEDLÁKOVÁ**, Plzeň  
**Veronika SOUČKOVÁ**, Praha  
**Ing. Věra SOUČKOVÁ**, Praha  
**Ing. Pavel STEINBACH**, Štěnovice  
**Ing. Andrea KLAUDOVÁ**, Plzeň  
Manželé **Jan a Blanka HRABĚTOVI**, Plzeň  
Manželé **Jiřina a Jaroslav Hepovi**, Kaznějov  
**fa. VOLKA a syn**, Hlinné u Tachova  
**Veterinární klinika VEDILAB spol. s r.o.**  
**Prof. MUDr. Ondřej HES, Ph.D.**, Plzeň  
**Marek KOŇAŘÍK** – grafik, Plzeň  
**Sbírka ZVÍŘE V NOUZI** při NSS - ČSOP PRAHA

**Sponzoři, partneři:**

**David ČECH** - prodejna **SUPER ZOO**, Plzeň  
Manželé **Petr a Petra Netolických**, Plzeň  
**TH Optik** – Robert Trnka, Plzeň – Doubravka  
**Miloš BICEK**, Plzeň,  
**Vladimír MORÁVEK**, Plzeň, manželé **SLÍVOVI**, Blatná,  
**MVDr. František ČADA**, Plzeň, **MVDr. Petr BÖHM**,  
**MVDr. Zdeněk Rampich**, **MVDr. Jan POKORNÝ**,  
Grafik **Marcel ŠIK**, Vejprnice,  
**Marek KOŇAŘÍK** – grafik Plzeň  
Manželé **Bohumil a Hana MÁŠKOVI**, Žinkovy

**Dále přispěli:**

**Stanislav KŘIVAN**, Louny, Tiskárna **Bílý slon**, Plzeň  
 Manželé **Karel a Jana LANGOVI**, Plzeň  
 Manželé **Štěpán a Jana NOVÁČKOVI**, Karlovy Vary  
 žáci **20.ZŠ Plzeň** a žáci **15.ZŠ Plzeň**  
 Ing. **Miroslav ZÁBRANSKÝ**, Plzeň a další

**Váženými partnery i nadále zůstávají i ti, kteří v minulosti významně přispěli či přispívali na naši činnost a ochranu přírody:**

**AMK Predátor, Luboš ŠILHAN**, Plzeň

**MVDr. Oto HUML** – Vedilab Plzeň

**Dr. Pavel SVOBODA** – Sportovní služby (Praha)  
 Zástupce a prodejce výrobků firmy POLAR

**EUTIT s.r.o.** – Stará Voda (Mariánské Lázně)

**fa. Purum s.r.o.** – Praha

**MUDr. Petr BLECHA** – zubní ordinace Rokycany

**Roman JUREČKO**, Plzeň

**Plzeňský Prazdroj – Občanská volba**, Plzeň

## **ZÁVĚREM**

*Závěrem bych rád poděkoval všem uvedeným generálním partnerům, sponzorům, kolegům, dobrovolníkům, členům spolku a ostatním spolupracovníkům, kteří nás dlouhodobě či nárazově podporují.*

*Díky nim můžeme již 20. rokem fungovat a rozvíjet naši činnost.*

---

*Karel Makoň  
 Předseda DES OP*

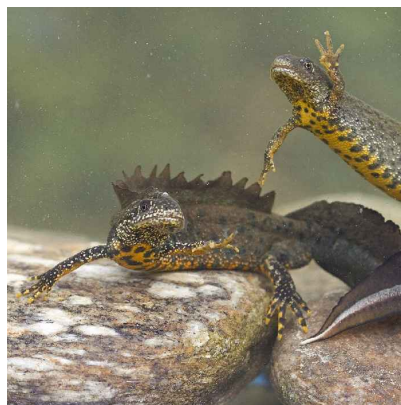

**Srna uvězněná v novém oplocení areálu FN Plzeň - Lochotín**

Poměrně častý problém u tohoto typu oplocení, zejména pak u průmyslových objektů a skladových hal na Borských polích.





**Protetik Tomáš Tykal při výrobě speciální ortézy pro mládě výra velkého.**  
Zhruba pětiměsíční léčba byla završena úspěšným vypuštěním zdravého mláděte zpět do volné přírody.



Počty netopýrů hvízdavých šly i v roce 2011 do stovek.



**Odchovy paní Jaroslavy Janoušové a Františka Čecha** nám výrazně vylepšily celkovou bilanci úspěšnosti, jelikož i v roce 2011 mnoho zvířat na následky poranění či kritického zdravotního stavu uhynulo a nebo muselo být utraceno.



**Kroužkování labutí velkých proběhlo v roce 2011 jak na jižní Moravě, tak na Plzeňsku.** Na Plzeňsku akci provázelo nepříznivé počasí, Morava byla teplejší a slunná.



Jako každý rok, tak i ten letošní, proběhlo v rámci druhové ochrany několik tradičních úklidových akcí kolem řeky Berounky. Na horní fotografii studenti **Střední školy informatiky a finančních služeb Plzeň**.

Na spodní fotografii **Dobrovolnická služba MO Plzeň 4**



**Ekologická výchova a osvěta je základním pilířem ochrany přírody a hlavním cílem našeho spolku.**





**Bobříka odvahy** si užívali nejen děti a jejich rodiče, ale i pohádkové bytosti a organizační tým této velice úspěšné akce.





Stejně tomu bylo i u druhého rozsvěcování vánočního stroměčku v lese pod Chlumem s **Chlumonošem Doubraveckým**. Akce proběhla jako každý rok 25.12. a opět slavila velký úspěch.



V Plzni dne 21.1. 2012  
Fotografie: Archiv DES OP a Bohumil Mášek

Karel Makoň – předseda DES OP

**Staňte se příznivci naší činnosti a přihlaste se do našeho hromadného adresáře.  
Více informací, bezplatně a bez reklamy.**

[www.desop.cz](http://www.desop.cz)